

OPDIVO + YERVOY  
+ KEMOTERAPIA

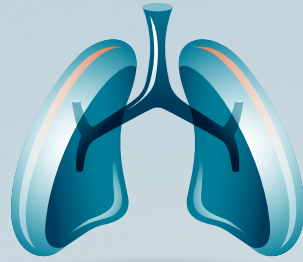

# Tietoja potilaalle ja hoitopäiväkirja

Potilaille, joita hoidetaan  
OPDIVO<sup>®</sup>-valmisteella (nivolumabi)  
yhdessä YERVOY<sup>®</sup>-valmisteen (ipilimumabi)  
ja ei-pienisoluisen keuhkosyövän  
kemoterapian kanssa

**OPDIVO**<sup>®</sup>  
(nivolumab)



**YERVOY**<sup>®</sup>  
(ipilimumab)

# Johdanto

---

Tämä kirjanen on tarkoitettu ohjeeksi potilaille, joita hoidetaan OPDIVO-valmisteella yhdessä YERVOY-hoidon kanssa ja kahdella platinapohjaisen solunsalpaajahoidon hoitojaksolla. Siitä saat lisätietoja OPDIVO- ja YERVOY-valmisteista sekä siitä, mitä hoidon yhteydessä voi odottaa. Tässä esitteessä on kuvattu mahdollisten haittavaikutusten oireet, joihin sinun on syytä kiinnittää huomiota, sekä mitä sinun pitää tehdä, jos sinulle tulee näitä oireita.

Täydelliset tiedot löytyvät OPDIVO- ja YERVOY-valmisteiden pakkausselosteista osoitteessa [www.fass.se](http://www.fass.se).

Tämä kirjanen ei sisällä erityisesti kemoterapiaa koskevia tietoja. Siksi on tärkeää tutustua näiden lääkkeiden pakkausselosteisiin. Kysy lääkäriltäsi, jos sinulla on kysyttävää kemoterapiastasi, tai lue näiden lääkkeiden pakkausselosteen tiedot osoitteessa [www.fass.se](http://www.fass.se).

## Tietoa hoidosta

---

Immuunijärjestelmä koostuu useista erilaisista soluista. Niihin kuuluvat myös T-solut, jotka ovat osa kehon luonnollista puolustusjärjestelmää. T-solut etsivät ja tuhoavat soluja, joiden keho katsoo olevan vieraita, kuten bakteereita, viruksia ja syöpäsoluja. Toisinaan syöpäsolut löytävät keinon piiloutua kehon immuunijärjestelmältä. Tämä johtaa siihen, että syöpä pystyy kasvamaan ja leviämään.

OPDIVO auttaa pysäyttämällä syöpäsolujen immuunijärjestelmän T-soluja salpaavan mekanismin. YERVOY toimii toisella tavalla lisäämällä T-solujen aktiivisuutta, jotta ne voivat hyökätä syöpäsoluja vastaan ja tuhota ne.

Koska tämä hoito vaikuttaa aktivoimalla immuunijärjestelmää, se voi saada aikaan haittavaikutuksia. Ne johtuvat siitä, että immuunijärjestelmästä tulee yliaktiivinen ja se alkaa hyökätä terveiden solujen kimppuun. On tärkeää, että otat yhteyttä sinua hoitavaan lääkäriin tai sairaanhoitajaan välittömästi, jos sinulle tulee haittavaikutusten oireita tai merkkejä. Voit lukea lisätietoja hoitoon liittyvistä haittavaikutuksista kohdasta ”Hoidon haittavaikutukset” sivuilta 3–4.

## Ennen hoidon aloitusta

---

Ennen hoitoa lääkäri tarkistaa yleisen terveydentilasi. Sinulta otetaan myös verinäytteitä hoidon aikana.

### Ennen hoitoa sinä ja lääkärisi tarkistatte seuraavat asiat:

- onko sinulla autoimmuunisairaus (sairaus, jossa keho hyökkää omia solujaan vastaan)
- oletko aiemmin saanut OPDIVO- tai YERVOY-valmistetta ja onko sinulla ollut vakavia haittavaikutuksia näistä lääkkeistä
- onko syöpäsi levinnyt aivoihin
- onko sinulla aiemmin ollut tulehdus keuhkoissa
- käytätkö tai oletko äskettäin käyttänyt muita lääkkeitä

Kerro lääkärille, jos olet raskaana, epäilet olevasi raskaana tai jos suunnittelet lapsen hankkimista, tai jos imetät. On tärkeää, että suojaudut raskaudelta hoidon yhteydessä.

# Miten hoito annetaan

## OPDIVO-valmiste yhdessä YERVOY-valmisteen ja kemoterapian kanssa

OPDIVO, YERVOY ja kemoterapia annetaan infuusiona (tippana) verenkiertoon. Infuusiot annetaan 30 minuutin aikana, ja lepäävät vähintään 30 minuuttia hoitojen välillä. Kemoterapiahoidon aika riippuu siitä, kumpaa kemoterapiaa annetaan.

Ensimmäisellä hoitokerralla annetaan OPDIVO-valmistetta, minkä jälkeen annetaan YERVOY-valmistetta ja sitten kemoterapiaa. Kolmen viikon kuluttua viimeinen solunsalpaaja-annos annetaan OPDIVO-valmisteen jälkeen.

Tämän jälkeen OPDIVO-valmistetta annetaan kolmen viikon välein ja YERVOY-valmistetta kuuden viikon välein. Tämä tarkoittaa, että kuuden viikon välein annetaan sekä OPDIVO- että YERVOY-hoitoa, kun taas niiden välissä oleva hoitokerta sisältää vain OPDIVO-hoidon.

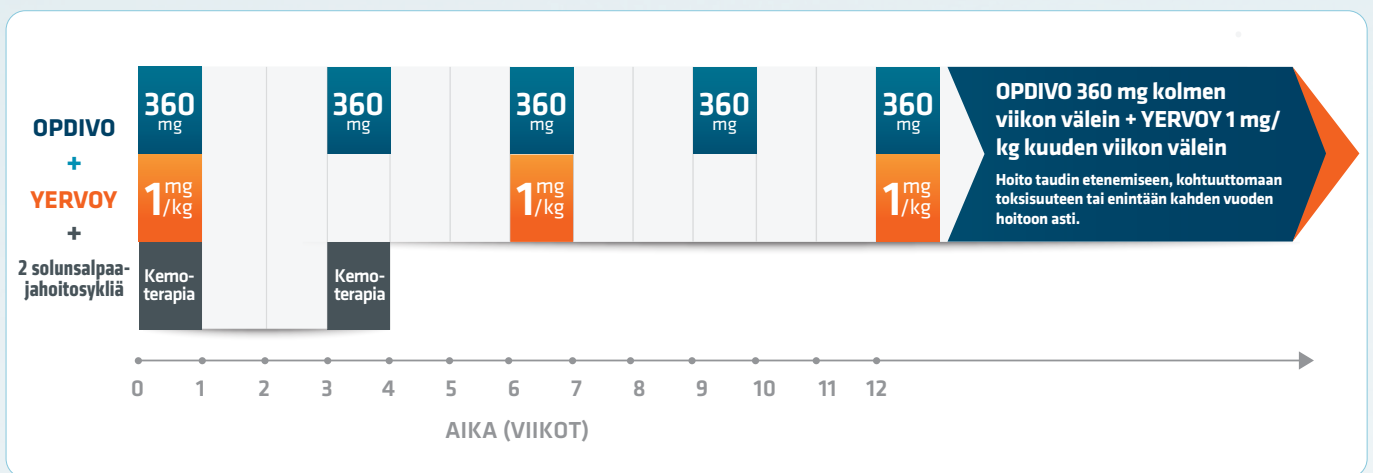

Hoidon saantipäivänä voi ilmetä yleistä sairauden tunnetta. Hoitava lääkäri ja sairaanhoitaja voivat kertoa sinulle, miten sitä voidaan hoitaa. YERVOY-valmisteen määrä lasketaan kehonpainosi perusteella. Ilmoita lääkärillesi, jos olet lihonut tai laihtunut.

Lääkärisi jatkaa hoitoasi enintään kahden vuoden ajan tai kunnes et enää siedä sitä. Lääkäri arvioi hoidon esim. röntgentutkimuksen avulla.

## Mahdollinen käynnin väliin jääminen

On erittäin tärkeää, että tulet käynneille saamaan hoitoasi. Jos hoitokerta jää sinulta väliin, lääkäri tekee suunnitelman siitä, milloin seuraava annos annetaan.

## Hoidon haittavaikutukset

Kuten kaikki lääkkeet, nämäkin lääkkeet voivat aiheuttaa haittavaikutuksia. Kaikki eivät kuitenkaan niitä saa. Hoitosi vaikuttaa immuunijärjestelmääsi ja saattaa aiheuttaa tulehduksen jossain osassa kehoa. Tulehdus voi vahingoittaa elimistöä vakavasti. Jotkin tulehdussairaudet saattavat olla hengenvaarallisia ja vaatia hoitoa tai saamasi hoidon keskeyttämistä.

Suurin osa hoitoon liittyvistä haittavaikutuksista voidaan estää. Lääkäri voi esimerkiksi päättää antaa sinulle muita lääkkeitä oireiden vähentämiseksi ja komplikaatioiden estämiseksi, tai hän voi antaa seuraavan annoksen myöhempänä ajankohtana tai keskeyttää hoidon. Varhain toteutetut toimenpiteet haittavaikutusten ehkäisemiseksi vähentävät hoidon keskeyttämisen riskiä. On tärkeää, että otat yhteyttä lääkäriisi tai sairaanhoitajaan varhaisessa vaiheessa, jos epäilet haittavaikutusta tai jos olet huonovointinen.

Hoidon haittavaikutuksia voi ilmetä milloin tahansa hoidon aikana. Ole tarkkana, koska haittavaikutuksia voi ilmetä myös viikkoja tai kuukausia viimeisen annoksen jälkeen.

On tärkeää, että otat yhteyttä lääkäriisi tai sairaanhoitajaan, jos epäilet haittavaikutusta. On erittäin tärkeää, että haittavaikutukset havaitaan varhain, jotta hoito mahdollistuu ja siten estetään vointisi heikkeneminen.

### Ota välittömästi yhteyttä lääkäriin tai sairaanhoitajaan, jos sinulle tulee mikä tahansa näistä merkeistä tai oireista:



**maksaongelmat:** merkkejä ja oireita voivat olla silmänvalkuaisten keltaisuus tai kellertävä iho (keltatauti), kipu vatsan oikealla puolella tai uupumus.



**ripuli:** vetiset, ohuet tai pehmeät ulosteet tai muut paksusuolitulehduksen (koliitin) merkit, kuten mahakipu tai ulosteissa esiintyvä lima tai veri.



**munuaisongelmat:** merkinä ja oireena voi olla virtsan määrän vähentyminen.



**keuhko-ongelmat** kuten hengitysvaikeudet tai yskä – tämä voi olla merkki keuhkotulehduksesta.



**lihastulehdus** kuten myokardiitti (sydänlihastulehdus), myosiitti (lihastulehdus) ja rhabdomyolyyysi (lihasten ja nivelten jäykkyys, lihaskrampit); sen merkkejä ja oireita voivat olla lihaskipu, lihasten jäykkyys ja heikkous, rintakipu tai voimakas uupumus



**hormoneita tuottavien rauhasen ongelmat** (mukaan lukien kilpirauhanen ja lisämunuainen): merkkejä ja oireita siitä, että rauhaset eivät toimi normaalisti, voivat olla äärimmäinen uupumus, painon muutokset tai päänsärky ja näkökyvyn häiriöt



**diabetes** (oireita kuten liiallinen jano, suuri virtsan määrän lisääntyminen, lisääntynyt ruokahalu ja painon lasku, uupumuksen tunne, uneliaisuus, heikkous, masennus, ärtyneisyys ja yleinen sairauden tunne) tai diabeettinen ketoasidoosi (diabeteksen aiheuttama veren happamuus)



**ihon tulehdus**, joka voi aiheuttaa vakavia ihoreaktioita (tunnetaan nimellä toksinen epidermaalinen nekrolyysi ja Stevens-Johnsonin oireyhtymä) – vakavan ihoreaktion (joskus hengenvaarallinen) oireita ja merkkejä voivat olla ihottuma, kutina ja ihon kesiminen.

Ota välittömästi yhteyttä terveydenhuoltohenkilöstöön, jos sinulle tulee tässä esitteessä kuvattuja merkkejä tai oireita, tai jos sinulla on muita haittavaikutuksia. Hoidon saaminen varhaisessa vaiheessa voi estää ongelman muuttumisen vakavaksi. Älä yritä hoitaa oireita itse muilla lääkkeillä.

Täydellinen luettelo haittavaikutuksista löytyy OPDIVO- ja YERVOY-valmisteiden pakkausselosteesta osoitteesta [www.fass.se](http://www.fass.se).

# Yleisiä kysymyksiä ja vastauksia hoitoasi koskien

**OPDIVO-valmiste yhdessä YERVOY-valmisteen kanssa on lääke, joka auttaa elimistön omaa immuuni järjestelmää hyökkäämään syöpäsoluja vastaan ja tuhoamaan ne.**

## ***Miten OPDIVO toimii yhdistelmänä YERVOY-valmisteen kanssa?***

Immuunijärjestelmä koostuu useista erilaisista soluista. Niihin kuuluvat myös T-solut, jotka ovat osa kehon luonnollista puolustusjärjestelmää. T-solut etsivät ja tuhoavat soluja, joiden keho katsoo olevan vieraita, kuten bakteereita, viruksia ja syöpäsoluja. Toisinaan syöpäsolut löytävät keinon piiloutua kehon puolustusjärjestelmältä. Tämä johtaa siihen, että syöpä pystyy kasvamaan ja leviämään.

OPDIVO auttaa pysäyttämällä syöpäsolujen immuunijärjestelmän T-soluja salpaavan mekanismin. YERVOY toimii toisella tavalla lisäämällä T-solujen aktiivisuutta, jotta ne voivat hyökätä syöpäsoluja vastaan ja tuhota ne. Lääkärisi päättää, saatko yhdistelmähoitoa OPDIVO- ja YERVOY-valmisteilla.

Koska tämä hoito vaikuttaa aktivoimalla immuunijärjestelmää, se voi saada aikaan haittavaikutuksia. Ne johtuvat siitä, että immuunijärjestelmästä tulee yliaktiivinen ja se alkaa hyökätä terveiden solujen kimppuun. On tärkeää, että otat yhteyttä sinua hoitavaan lääkäriin tai sairaanhoitajaan, jos sinulle tulee haittavaikutusten oireita tai merkkejä. Voit lukea lisätietoja hoitoon liittyvistä haittavaikutuksista kohdasta "Hoidon haittavaikutukset" sivuilta 3-4.

## ***Miten minulle annetaan hoitoa?***

OPDIVO, YERVOY ja kemoterapia annetaan infuusiona (tippana) verenkiertoon. Infuusiot annetaan 30 minuutin aikana, ja lepäät vähintään 30 minuuttia hoitojen välillä. Kemoterapiahoidon aika riippuu siitä, kumpaa kemoterapiaa annetaan.

Ensimmäisellä hoitokerralla annetaan OPDIVO-valmistetta, minkä jälkeen annetaan YERVOY-valmistetta ja sitten kemoterapiaa. Kolmen viikon kuluttua viimeinen solunsalpaaja-annos annetaan OPDIVO-valmisteen jälkeen.

Tämän jälkeen OPDIVO-valmistetta annetaan kolmen viikon välein ja YERVOY-valmistetta kuuden viikon välein. Tämä tarkoittaa, että kuuden viikon välein annetaan sekä OPDIVO- että YERVOY-hoitoa, kun taas niiden välissä oleva hoitokerta sisältää vain OPDIVO-hoidon.

## ***Missä hoito annetaan minulle?***

Hoito annetaan sairaalassa lääkärisi valvonnassa.

## ***Miten kauan minua hoidetaan?***

Lääkärisi jatkaa hoitoasi enintään kahden vuoden ajan tai kunnes et enää siedä sitä. Lääkäri arvioi hoidon esim. röntgentutkimuksen avulla.

## ***Täytyykö hoito lopettaa, jos minulla on haittavaikutuksia?***

Jos sinulle tulee haittavaikutuksia, sinun täytyy ottaa yhteyttä lääkäriisi tai sairaanhoitajaan. Useimpia hoitoosi liittyviä haittavaikutuksia voidaan hoitaa. Lääkäri voi päättää antaa sinulle muita lääkkeitä oireiden vähentämiseksi ja komplikaatioiden estämiseksi, tai hän voi antaa seuraavan annoksen myöhempänä ajankohtana tai keskeyttää hoidon. Varhain toteutetut toimenpiteet haittavaikutusten ehkäisemiseksi vähentävät hoidon keskeyttämisen riskiä.

### ***Mitä minun tulee tehdä, jos minulle tulee haittavaikutuksia hoidon aikana?***

On tärkeää, että otat yhteyttä lääkäriisi tai sairaanhoitajaan välittömästi, jotta he voivat hoitaa haittavaikutuksia niin pian kuin mahdollista, jotta haittavaikutukset eivät pahene. OPDIVO- ja YERVOY-hoidon haittavaikutuksia voidaan tavallisesti lievittää kortikosteroideilla.

On tärkeää, että otat yhteyttä lääkäriisi tai sairaanhoitajaan varhaisessa vaiheessa, jos epäilet haittavaikutusta tai jos olet huonovointinen. Älä yritä hoitaa oiretta tai haittavaikutusta itse. On myös tärkeää tietää, että haittavaikutuksia voi esiintyä milloin tahansa hoidon aikana ja myös useita kuukausia hoidon päättymisen jälkeen.

### ***Voinko ottaa muita lääkkeitä hoitoni aikana?***

On tärkeää, että kerrot lääkärillesi kaikista muista käyttämistäsi lääkkeitä ennen hoidon aloittamista. Hoidon aikana on myös tärkeää keskustella lääkärisi kanssa, ennen kuin alat käyttää mitään muuta lääkettä.

### ***Mitä minun tulee tehdä, jos sovittu hoitokerta jää minulta väliin?***

On erittäin tärkeää, että tulet kaikkiin hoitoihisi. Jos hoitokerta jää sinulta väliin, hoidostasi vastaava yksikkö tekee suunnitelman siitä, milloin seuraava annos annetaan.

Jos sinulla on muita kysymyksiä hoidostasi, ole hyvä ja ota yhteyttä lääkäriisi tai sairaanhoitajaan.

## **Potilaskortti**

---

Lääkäri tai sairaanhoitaja antaa sinulle potilaskortin. Se sisältää tärkeitä turvallisuutta koskevia tietoja, jotka sinun on tiedettävä ennen OPDIVO- ja YERVOY-hoitoa, sen aikana ja sen jälkeen. Potilaskortti sisältää myös tietoja, jotka kaikkien terveydenhuollon ammattilaisten on tiedettävä hoidostasi. Tämän vuoksi on tärkeää, että näytät potilaskortin kaikille muille tapaamillesi terveydenhuollon ammattilaisille. Tämä pätee myös, kun käyt perusterveydenhuollon keskuksessa tai sairaalassa.

Jos sinulle ei ole annettu potilaskorttia tai jos olet kadottanut sen, pyydä uusi kortti sinua hoitavalta lääkäriltä tai sairaanhoitajalta.

Ota aina potilaskortti mukaasi ja näytä se, jos sinun pitää käydä toisen lääkärin vastaanotolla, esimerkiksi lomalla ollessasi. Se sisältää tärkeitä tietoja oireista, joita voi olla tarpeen hoitaa yhteisymmärryksessä hoitavan lääkärisi kanssa.

## **Hoitopäiväkirja**

---

Tämä päiväkirja on tehty sitä varten, että sinun, lääkärin ja sairaanhoitajan on helpompaa havaita OPDIVO- ja YERVOY-hoitosi aikana mahdollisesti ilmenevien haittavaikutusten oireet varhaisessa vaiheessa. Jos oireet havaitaan ajoissa, niitä voidaan yleensä hoitaa ja niiden paheneminen voidaan estää.

Täytä päiväkirja rauhassa ja tuo se jokaiselle käynnille hoitavan lääkärin tai sairaanhoitajan vastaanotolle.

HOITOVIIKKO: .....

Hoidon päivämäärä: ..... päivä ...../.....

..... päivä, ..... /.....	..... päivä, ..... /.....	..... päivä, ..... /.....	..... päivä, ..... /.....	..... päivä, ..... /.....	..... päivä, ..... /.....	..... päivä, ..... /.....
------------------------------	------------------------------	------------------------------	------------------------------	------------------------------	------------------------------	------------------------------

**Kuinka voit?**

<input type="radio"/> <input type="radio"/> <input type="radio"/>	<input type="radio"/> <input type="radio"/> <input type="radio"/>	<input type="radio"/> <input type="radio"/> <input type="radio"/>	<input type="radio"/> <input type="radio"/> <input type="radio"/>	<input type="radio"/> <input type="radio"/> <input type="radio"/>	<input type="radio"/> <input type="radio"/> <input type="radio"/>	<input type="radio"/> <input type="radio"/> <input type="radio"/>
---	---	---	---	---	---	---

**Selviydytkö päivittäisistä toiminnoistasi?**

<input type="radio"/> <input type="radio"/> <input type="radio"/>	<input type="radio"/> <input type="radio"/> <input type="radio"/>	<input type="radio"/> <input type="radio"/> <input type="radio"/>	<input type="radio"/> <input type="radio"/> <input type="radio"/>	<input type="radio"/> <input type="radio"/> <input type="radio"/>	<input type="radio"/> <input type="radio"/> <input type="radio"/>	<input type="radio"/> <input type="radio"/> <input type="radio"/>
---	---	---	---	---	---	---

**Onko sinulla pahoinvointia ja/tai oksenteletko?**

<input type="checkbox"/> KYLLÄ <input type="checkbox"/> EI	<input type="checkbox"/> KYLLÄ <input type="checkbox"/> EI	<input type="checkbox"/> KYLLÄ <input type="checkbox"/> EI	<input type="checkbox"/> KYLLÄ <input type="checkbox"/> EI	<input type="checkbox"/> KYLLÄ <input type="checkbox"/> EI	<input type="checkbox"/> KYLLÄ <input type="checkbox"/> EI	<input type="checkbox"/> KYLLÄ <input type="checkbox"/> EI
--	--	--	--	--	--	--

**Oletko menettänyt ruokahalusi tai onko sinulla normaalia vähemmän nälän tunnetta?**

<input type="checkbox"/> KYLLÄ <input type="checkbox"/> EI	<input type="checkbox"/> KYLLÄ <input type="checkbox"/> EI	<input type="checkbox"/> KYLLÄ <input type="checkbox"/> EI	<input type="checkbox"/> KYLLÄ <input type="checkbox"/> EI	<input type="checkbox"/> KYLLÄ <input type="checkbox"/> EI	<input type="checkbox"/> KYLLÄ <input type="checkbox"/> EI	<input type="checkbox"/> KYLLÄ <input type="checkbox"/> EI
--	--	--	--	--	--	--

**Kuinka monta kertaa ulostat päivässä?**

--	--	--	--	--	--	--

**Ulostatko normaalia useammin?**

<input type="checkbox"/> KYLLÄ <input type="checkbox"/> EI	<input type="checkbox"/> KYLLÄ <input type="checkbox"/> EI	<input type="checkbox"/> KYLLÄ <input type="checkbox"/> EI	<input type="checkbox"/> KYLLÄ <input type="checkbox"/> EI	<input type="checkbox"/> KYLLÄ <input type="checkbox"/> EI	<input type="checkbox"/> KYLLÄ <input type="checkbox"/> EI	<input type="checkbox"/> KYLLÄ <input type="checkbox"/> EI
--	--	--	--	--	--	--

**Ovatko ulosteesi ohuita tai vetisiä?**

<input type="checkbox"/> KYLLÄ <input type="checkbox"/> EI	<input type="checkbox"/> KYLLÄ <input type="checkbox"/> EI	<input type="checkbox"/> KYLLÄ <input type="checkbox"/> EI	<input type="checkbox"/> KYLLÄ <input type="checkbox"/> EI	<input type="checkbox"/> KYLLÄ <input type="checkbox"/> EI	<input type="checkbox"/> KYLLÄ <input type="checkbox"/> EI	<input type="checkbox"/> KYLLÄ <input type="checkbox"/> EI
--	--	--	--	--	--	--

**Oletko nähnyt verta tai limaa ulosteissasi?**

<input type="checkbox"/> KYLLÄ <input type="checkbox"/> EI	<input type="checkbox"/> KYLLÄ <input type="checkbox"/> EI	<input type="checkbox"/> KYLLÄ <input type="checkbox"/> EI	<input type="checkbox"/> KYLLÄ <input type="checkbox"/> EI	<input type="checkbox"/> KYLLÄ <input type="checkbox"/> EI	<input type="checkbox"/> KYLLÄ <input type="checkbox"/> EI	<input type="checkbox"/> KYLLÄ <input type="checkbox"/> EI
--	--	--	--	--	--	--

**Onko ulostaminen kivuliasta?**

<input type="checkbox"/> KYLLÄ <input type="checkbox"/> EI	<input type="checkbox"/> KYLLÄ <input type="checkbox"/> EI	<input type="checkbox"/> KYLLÄ <input type="checkbox"/> EI	<input type="checkbox"/> KYLLÄ <input type="checkbox"/> EI	<input type="checkbox"/> KYLLÄ <input type="checkbox"/> EI	<input type="checkbox"/> KYLLÄ <input type="checkbox"/> EI	<input type="checkbox"/> KYLLÄ <input type="checkbox"/> EI
--	--	--	--	--	--	--

**Onko sinulla ollut uusi yskä tai onko yskäsi pahentunut?**

<input type="checkbox"/> KYLLÄ <input type="checkbox"/> EI	<input type="checkbox"/> KYLLÄ <input type="checkbox"/> EI	<input type="checkbox"/> KYLLÄ <input type="checkbox"/> EI	<input type="checkbox"/> KYLLÄ <input type="checkbox"/> EI	<input type="checkbox"/> KYLLÄ <input type="checkbox"/> EI	<input type="checkbox"/> KYLLÄ <input type="checkbox"/> EI	<input type="checkbox"/> KYLLÄ <input type="checkbox"/> EI
--	--	--	--	--	--	--

**Onko sinulla hengitysvaikeuksia?**

<input type="checkbox"/> KYLLÄ <input type="checkbox"/> EI	<input type="checkbox"/> KYLLÄ <input type="checkbox"/> EI	<input type="checkbox"/> KYLLÄ <input type="checkbox"/> EI	<input type="checkbox"/> KYLLÄ <input type="checkbox"/> EI	<input type="checkbox"/> KYLLÄ <input type="checkbox"/> EI	<input type="checkbox"/> KYLLÄ <input type="checkbox"/> EI	<input type="checkbox"/> KYLLÄ <input type="checkbox"/> EI
--	--	--	--	--	--	--

**Onko sinulla kutinaa, ihottumaa, mustelmia, haavaumia tai ihon kuoriutumista?**

<input type="checkbox"/> KYLLÄ <input type="checkbox"/> EI	<input type="checkbox"/> KYLLÄ <input type="checkbox"/> EI	<input type="checkbox"/> KYLLÄ <input type="checkbox"/> EI	<input type="checkbox"/> KYLLÄ <input type="checkbox"/> EI	<input type="checkbox"/> KYLLÄ <input type="checkbox"/> EI	<input type="checkbox"/> KYLLÄ <input type="checkbox"/> EI	<input type="checkbox"/> KYLLÄ <input type="checkbox"/> EI
--	--	--	--	--	--	--

**Onko sinulla jatkuvaa tai epätavallista päänsärkyä?**

<input type="checkbox"/> KYLLÄ <input type="checkbox"/> EI	<input type="checkbox"/> KYLLÄ <input type="checkbox"/> EI	<input type="checkbox"/> KYLLÄ <input type="checkbox"/> EI	<input type="checkbox"/> KYLLÄ <input type="checkbox"/> EI	<input type="checkbox"/> KYLLÄ <input type="checkbox"/> EI	<input type="checkbox"/> KYLLÄ <input type="checkbox"/> EI	<input type="checkbox"/> KYLLÄ <input type="checkbox"/> EI
--	--	--	--	--	--	--

**Oletko ollut erittäin väsynyt?**

<input type="checkbox"/> KYLLÄ <input type="checkbox"/> EI	<input type="checkbox"/> KYLLÄ <input type="checkbox"/> EI	<input type="checkbox"/> KYLLÄ <input type="checkbox"/> EI	<input type="checkbox"/> KYLLÄ <input type="checkbox"/> EI	<input type="checkbox"/> KYLLÄ <input type="checkbox"/> EI	<input type="checkbox"/> KYLLÄ <input type="checkbox"/> EI	<input type="checkbox"/> KYLLÄ <input type="checkbox"/> EI
--	--	--	--	--	--	--

**Onko sinulla ollut mielialan tai käyttäytymisen muutoksia, kuten seksuaalivietin heikentymistä, ärtyneisyyttä tai unohtelemista?**

<input type="checkbox"/> KYLLÄ <input type="checkbox"/> EI	<input type="checkbox"/> KYLLÄ <input type="checkbox"/> EI	<input type="checkbox"/> KYLLÄ <input type="checkbox"/> EI	<input type="checkbox"/> KYLLÄ <input type="checkbox"/> EI	<input type="checkbox"/> KYLLÄ <input type="checkbox"/> EI	<input type="checkbox"/> KYLLÄ <input type="checkbox"/> EI	<input type="checkbox"/> KYLLÄ <input type="checkbox"/> EI
--	--	--	--	--	--	--

**Onko sinulla ollut lihasten puutumista, kipua tai heikkoutta tai kävelemisvaikeuksia?**

<input type="checkbox"/> KYLLÄ <input type="checkbox"/> EI	<input type="checkbox"/> KYLLÄ <input type="checkbox"/> EI	<input type="checkbox"/> KYLLÄ <input type="checkbox"/> EI	<input type="checkbox"/> KYLLÄ <input type="checkbox"/> EI	<input type="checkbox"/> KYLLÄ <input type="checkbox"/> EI	<input type="checkbox"/> KYLLÄ <input type="checkbox"/> EI	<input type="checkbox"/> KYLLÄ <input type="checkbox"/> EI
--	--	--	--	--	--	--

**Onko sinulla kipua tai tunnottomuutta/turvotusta nivelissä tai lihaksissa?**

<input type="checkbox"/> KYLLÄ <input type="checkbox"/> EI	<input type="checkbox"/> KYLLÄ <input type="checkbox"/> EI	<input type="checkbox"/> KYLLÄ <input type="checkbox"/> EI	<input type="checkbox"/> KYLLÄ <input type="checkbox"/> EI	<input type="checkbox"/> KYLLÄ <input type="checkbox"/> EI	<input type="checkbox"/> KYLLÄ <input type="checkbox"/> EI	<input type="checkbox"/> KYLLÄ <input type="checkbox"/> EI
--	--	--	--	--	--	--

**Onko sinulla ollut kipua tai silmän punoitusta, näkökyvyn ongelmia tai näön hämärtymistä?**

<input type="checkbox"/> KYLLÄ <input type="checkbox"/> EI	<input type="checkbox"/> KYLLÄ <input type="checkbox"/> EI	<input type="checkbox"/> KYLLÄ <input type="checkbox"/> EI	<input type="checkbox"/> KYLLÄ <input type="checkbox"/> EI	<input type="checkbox"/> KYLLÄ <input type="checkbox"/> EI	<input type="checkbox"/> KYLLÄ <input type="checkbox"/> EI	<input type="checkbox"/> KYLLÄ <input type="checkbox"/> EI
--	--	--	--	--	--	--

**Ota välittömästi yhteyttä sinua hoitavaan poliklinikkaan, jos tunnet olosi sairaaksi hoidon aikana. Siellä voidaan auttaa sinua.**

## Lisätietoja OPDIVO-valmsiteesta tai OPDIVO-valmisteesta YERVOY-valmisteen kanssa on osoitteessa [www.opdivopatient.se](http://www.opdivopatient.se)

**OPDIVO**® on immuunihoito, jota käytetään aikuisten hoitoon, joilla on

- edennyt ei-pienisolainen keuhkosyöpä (keuhkosyövän tyyppi)
- keuhkopussisyöpä (maligni pleuramesotelioma, syöpätyyppi, joka vaikuttaa keuhkoja ympäröivään kudokseen).

Opdivo-valmisteen vaikuttava aine on nivolumabi.

Opdivoa voidaan antaa monoterapiana tai yhdessä Yervoy®-valmisteen ja kemoterapian kanssa pitkälle edenneen ei-pienisoluisen keuhkosyövän hoitoon.

Opdivoa voidaan antaa Yervoy-valmisteen kanssa keuhkopussisyövän hoitoon.

On tärkeää, että luet myös yhdessä Opdivon kanssa saamasi lääkeaineen pakkausselosteen. Jos sinulla on kysyttävää näistä lääkeaineista, ota yhteyttä lääkäriisi.

**Älä käytä** Opdivoa, jos olet allerginen nivolumabille tai jollekin muulle tämän lääkeaineen sisältämälle aineelle.

**Älä hoida** Opdivon käyttöön liittyviä sivuvaikutuksia itse, vaan ota aina yhteyttä lääkäriisi. Ota huomioon, että sivuvaikutuksia voi ilmetä koska tahansa hoidon aikana, joskus jopa viikkojen tai

kuukausien päästä viimeisimmästä annoksesta.

**Vahvuus ja pakkaus:** Opdivo on infuusionestetiiviste, jonka vahvuus on 10 mg/ml. Pakkauskoko on joko 1 injektioipullo à 4 ml, 1 injektioipullo à 10 ml tai 1 injektioipullo à 24 ml.

**Lisätietoja:** Lisätietoja Opdivosta saat lukemalla huolellisesti pakkauksessa olevan pakkausselosteen (on myös osoitteessa [www.fass.se](http://www.fass.se)).

Bristol Myers Squibb  
Puh.: +46 8 704 7100  
[www.bms.com/se](http://www.bms.com/se)  
Versio 11

**YERVOY**® on immuunihoito, jota käytetään aikuisilla ja vähintään 12-vuotiailla nuorilla edenneen melanooman (ihosyöpätyyppi) hoitoon. Yervoy-valmistetta voidaan antaa yhdessä Opdivo®-valmisteen kanssa aikuisille edenneen melanooman, edenneen munuaissolusyövän tai keuhkopussisyövän (maligni pleuramesotelioma, keuhkosyöpätyyppi, joka vaikuttaa keuhkoja ympäröivään kudokseen) tai edenneen kolorektaalisyövän (paksusuoli- tai peräsuolisyöpä) hoitoon. Yervoy-valmistetta voidaan antaa aikuisille Opdivo-valmisteen ja kemoterapian kanssa edenneen ei-pienisoluisen keuhkosyövän

hoitoon. On tärkeää, että luet myös Opdivo-valmisteen pakkausselosteen. Jos sinulla on kysyttävää Opdivo-valmisteesta, ota yhteyttä lääkäriisi.

Yervoy-valmisteen vaikuttava aine on ipilimumabi.

**Älä käytä** Yervoy-valmistettä, jos olet allerginen ipilimumabille tai jollekin muulle tämän lääkeaineen sisältämälle aineelle.

**Älä hoida** Yervoy-valmisteen käyttöön liittyviä sivuvaikutuksia itse, vaan ota aina yhteyttä lääkäriisi. Ota huomioon, että sivuvaikutuksia voi ilmetä koska tahansa hoidon aikana, joskus jopa viikkojen tai kuukausien päästä viimeisimmästä annoksesta.

**Vahvuus ja pakkaus:** Yervoy on infuusionestetiiviste, jonka vahvuus on 5 mg/ml. Pakkauskoko on joko 1 injektioipullo à 10 ml tai 1 injektioipullo à 40 ml.

**Lisätietoja:** Lisätietoja Yervoysta saat lukemalla huolellisesti pakkauksessa olevan pakkausselosteen (on myös osoitteessa [www.fass.se](http://www.fass.se)).

Bristol Myers Squibb  
Puh.: +46 8 704 7100  
[www.bms.com/se](http://www.bms.com/se)  
Versio 5